

**CONSEJO DE PROTECCIÓN DE DERECHOS
DEL DISTRITO METROPOLITANO DE
QUITO**

**CARACTERIZACIÓN DE PERSONAS ADULTAS
MAYORES EN EL DISTRITO METROPOLITANO
DE QUITO**

FECHA: JULIO 2025

Contenido

Siglas y acrónimos	3
Caracterización de personas adultas mayores en el DMQ	4
1) Datos demográficos	4
2) Situación de las PAM en el Distrito Metropolitano de Quito.....	5
3) Nudos críticos.....	14

Siglas y acrónimos

Sigla y/o acrónimo	Detalle
CPD	Consejo de Protección de Derechos
CPV	Censo de Población y Vivienda
CRE	Constitución de la República del Ecuador
DMQ	Distrito Metropolitano de Quito
ENEMDU	Encuesta Nacional de Empleo, Desempleo y Subempleo
GAP	Grupos de atención prioritaria
INEC	Instituto Nacional de Estadística y Censos
MDMQ	Municipio del Distrito Metropolitano de Quito
PAM	Personas Adultas Mayores
SABE	Encuesta sobre Salud, Bienestar y Envejecimiento

Caracterización de personas adultas mayores en el DMQ

El presente documento da cuenta de la composición demográfica de las personas adultas mayores en el DMQ, una breve caracterización, así como también identifica algunos nudos críticos respecto a esta población.

1) Datos demográficos¹

En el Ecuador, según el Censo de Población y Vivienda (2022), la población adulta mayor está compuesta por 1.520.590 personas, de esta cifra 815.136 son mujeres y 705.454 hombres. Y se registra un mayor porcentaje de personas adultas mayores -PAM- mujeres en el área urbana y rural con 513.060 y 302.076 respectivamente (INEC, 2022).

En términos de la estructura por edad, la población tanto a nivel nacional como del DMQ ha experimentado cambios en su pirámide poblacional, registrando cada vez más el incremento de personas en edades adultas.

Según el Censo del 2022, en el DMQ hay un total de 262.030 PAM, registrándose un incremento en relación con el año 2010 donde esta población era de 140.371.

La PAM tiene rostro femenino, ya que esta constituida principalmente por mujeres con 146.355 personas que corresponde al 55,85%, frente a los hombres con 115.675 hombres (44,15%), tendencia que se mantiene en relación con el 2010, año en el que el 55,50% de las PAM eran mujeres y el 44,50% hombres.

Por rango etario, se observó mayor presencia de PAM de 65 a 69 años, seguida de las personas de entre 70 y 74 años.

Figura 1: Población adulta mayor en el DMQ por rango etario, 2022.

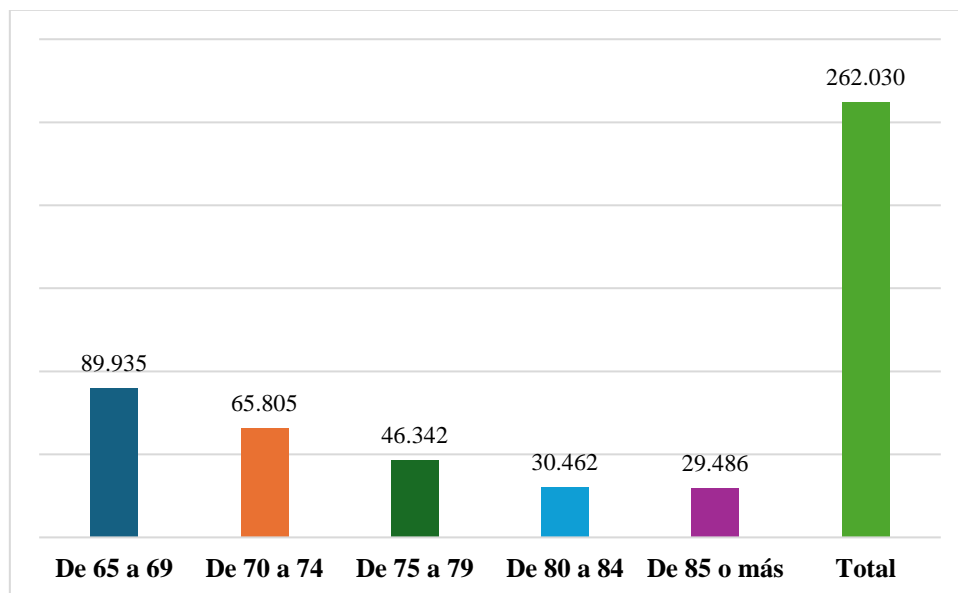

Nota: Adaptado del Censo de Población y Vivienda 2022

Además, el censo del año 2022 evidencia que la mayor parte de esta población habita principalmente en la zona urbana con 180.487 (68,88%) en relación con la zona rural 81.543 (31,12%). En el área rural las parroquias con mayor población adulta mayor

¹ <https://www.censoecuador.gob.ec/resultados-censo/>

son: Calderón (17.578), Conocoto (13.319), Tumbaco (7.133), Cumbaya (5.560) y San Antonio (4.250) (Censos, 2022).

Figura 2: Población adulta mayor en el DMQ, según grupo etario y área de residencia, año 2022.

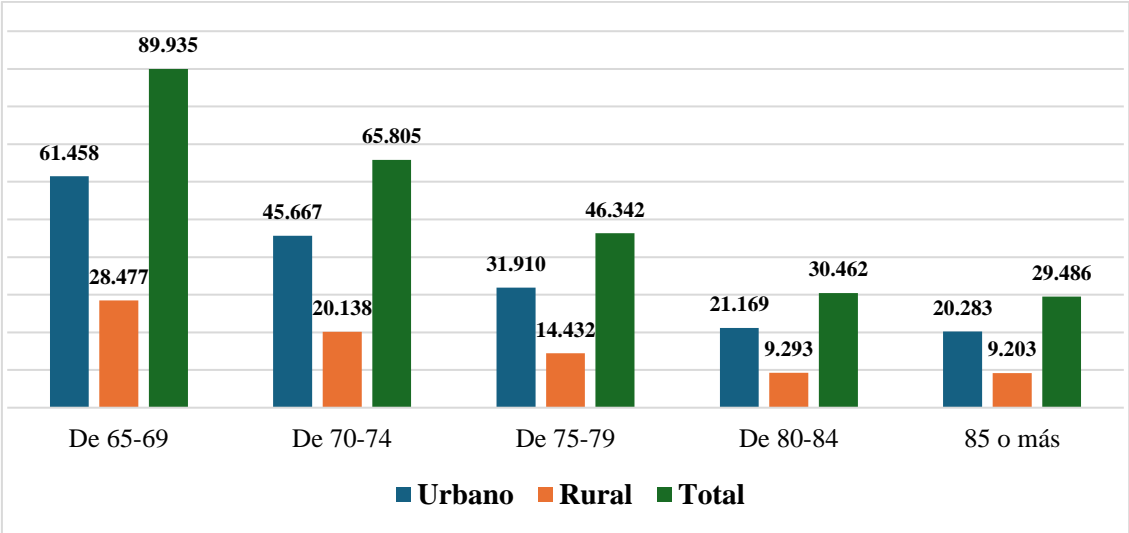

Nota: Adaptado del Censo de Población y Vivienda 2022

En cuanto a autoidentificación cultural, el 88,63% se autoidentifica como mestiza; 7,33% blanca; 2,14% indígenas; 1,33% afroecuatoriana/afodescendiente, negra, mulata; 0,47% montuvia y 0,07% como otro.

Como se mencionó anteriormente en el DMQ se evidencia un aumento de PAM, lo cual se refleja en el incremento del índice de vejez de la población quiteña a lo largo de los años. “Mientras en 2001 por cada 100 personas de 14 años o menos había 21 personas mayores de 65 años, en 2010 esta relación aumenta a 23 y se duplica a 46 para 2022. Esta proporción es superior al Índice nacional, que fue de 35” (Quito cómo vamos, 2024, p. 28).

De este modo, 17 de las 33 parroquias rurales del DMQ registraron un Índice de Vejez superior al promedio de la ciudad de acuerdo con el Censo de 2022. Entre las cinco parroquias con los índices más altos se encuentran: Perucho (148); Chavezpamba (126); Atahualpa (106); San José de Minas (79); y Cumbayá (76). Y 17 de las 32 parroquias urbanas registraron también un índice superior a la media. Las parroquias urbanas que registraron mayores índices son: Ñaquito (149); Rumipamba (145); Mariscal Sucre (143); La Concepción (137); y Kennedy (107). En tanto que las parroquias a nivel de toda la ciudad con índices más bajos fueron: Turubamba (20); Guamaní, (21); y Quitumbe (25) (Quito cómo vamos, 2024, p. 28).

2) Situación de las PAM en el Distrito Metropolitano de Quito

Educación

Según datos del Censo de Población y Vivienda (2022), el 93,05 % de las PAM son personas alfabetas y el 6,95% son analfabetas. El analfabetismo afecta en mayor medida a las mujeres con el 76,59% frente a los hombres donde esta cifra alcanza el 23,41%.

Y por grupo etario, se registró un mayor número de PAM analfabetas de 85 años o más, seguido por la población de 70 a 74 años.

Tabla 1: PAM por condición de analfabetismo, sexo al nacer y grupo etario, en el DMQ, año 2022.

Grupo etario	Número total de personas	Condición de analfabetismo					
		Alfabeta			Analfabetas		
		Hombres	Mujeres	Número total de personas alfabetas	Hombres	Mujeres	Número total de personas analfabetas
De 65-69	89.935	40.214	46.194	86.408	816	2.711	3.527
De 70-74	65.805	28.993	33.123	62.116	840	2.849	3.689
De 75-79	46.342	19.808	22.912	42.720	876	2.746	3.622
De 80-84	30.462	12.136	15.105	27.241	787	2.434	3.221
85 o más	29.486	10.263	15.077	25.340	942	3.204	4.146
Total	262.030	111.414	132.411	243.825	4.261	13.944	18.205
Porcentaje		45,69%	54,31%	93,05%	23,41%	76,59%	6,95%

Nota: Adaptado del Censo de Población y Vivienda 2022

En esta misma línea, de acuerdo con el Censo (2022), el 72,40% de las PAM tienen título en ciclo postbachillerato, educación técnica o tecnológica, educación superior, maestría/posgrado, PHD/Doctorado, evidenciándose un mayor porcentaje de hombres con el 57,91%.

Tabla 2: PAM que tienen título en ciclo postbachillerato, educación técnica o tecnológica superior, educación superior, maestría/postgrado, PHD/Doctorado según sexo al nacer y grupo de edad en el DMQ, año 2022.

Tiene título en ciclo postbachillerato, educación técnica o tecnológica superior, educación superior, maestría/postgrado, PHD/Doctorado										
Grupo etario	Número total de personas	Si			No			No sabe/no responde		
		Hombres	Mujeres	Número total de personas que tienen título	Hombres	Mujeres	Número total de personas que no tienen título	Hombres	Mujeres	Número total de personas que no saben/no responden
De 65-69	28.055	10.798	9.000	19.798	3.820	3.903	7.723	300	234	534
De 70-74	17.954	7.598	5.408	13.006	2.342	2.244	4.586	202	160	362
De 75-79	10.239	4.696	2.920	7.616	1.212	1.156	2.368	146	109	255
De 80-84	5.471	2.566	1.522	4.088	613	616	1.229	95	59	154
85 o más	3.736	1.786	1.098	2.884	405	334	739	69	44	113
Total	65.455	27.444	19.948	47.392	8.392	8.253	16.645	812	606	1.418
Porcentaje		57,91%	42,09%	72,40%	50,42%	49,58%	25,43%	57,26%	42,74%	2,17%

Nota: Adaptado del Censo de Población y Vivienda 2022

Estas cifras reflejan la persistencia de las brechas de género en el acceso a la educación por parte de las mujeres adultas mayores, aspecto que las coloca en mayores situaciones de vulnerabilidad, ya que al tener un menor nivel de educación enfrentan dificultades para insertarse en el mercado laboral, o lo hacen en condiciones de precariedad.

Salud

En las PAM, las muertes relacionadas con enfermedades son predominantes, según el Registro Estadístico de Defunciones Generales (2023), las principales causas de muertes en PAM que viven en el DMQ son enfermedades isquémicas del corazón, las enfermedades cerebrovasculares, influenza y neumonía. Además, específicamente en el caso de los hombres se encuentra la neoplasia maligna de la próstata, y en las mujeres la demencia y enfermedad de alzheimer (INEC, 2023).

Cabe mencionar que las enfermedades isquémicas del corazón son la causa más común de defunción en las PAM tanto en hombres como en mujeres, lo cual plantea la necesidad de fomentar hábitos saludables en esta población, y fortalecer el sistema de salud a través de la implementación de acciones que consideren tanto la salud física como mental, y que promuevan un envejecimiento digno y saludable.

Figura 3: Las cuatro principales causas de muerte en PAM hombres en el DMQ, en el año 2023.

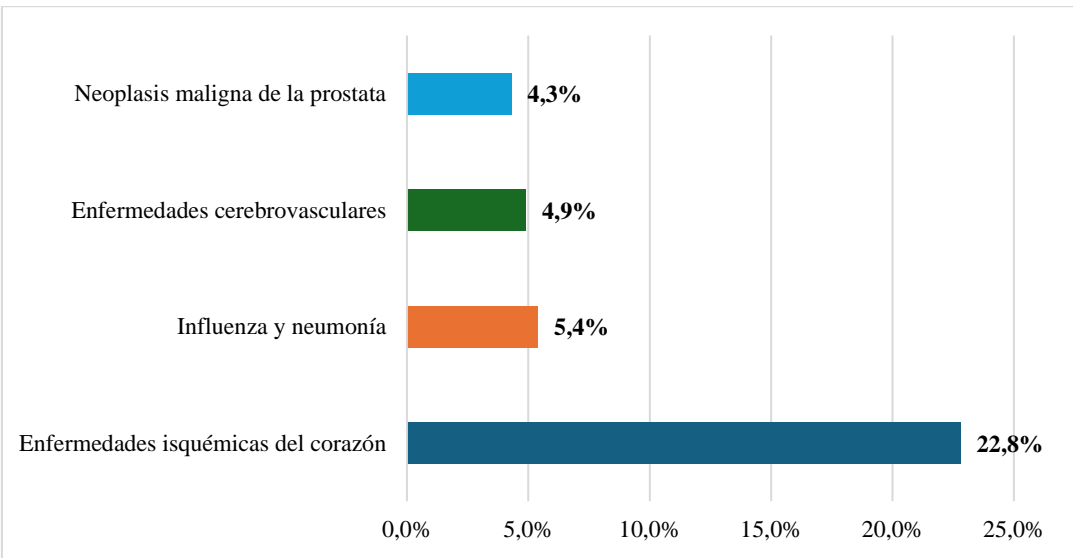

Nota: Adaptado del Registro Estadístico de Defunciones Generales, INEC, 2023

Figura 4: Las cuatro principales causas de muerte en PAM mujeres en el DMQ, en el año 2023.

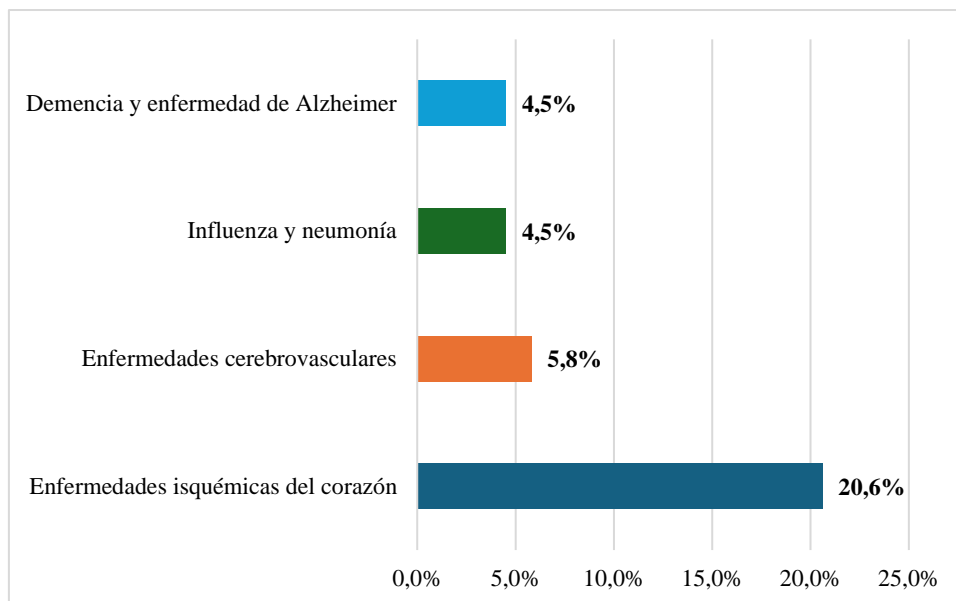

Nota: Adaptado del Registro Estadístico de Defunciones Generales, INEC, 2023

Otro de los aspectos que afectan a las PAM es la salud mental, según datos de la Policía Nacional del Ecuador, en 2023 se registraron 223 suicidios en Quito, de esta cifra el 7,2% corresponde a personas mayores de 66 años, registrándose un incremento de 1,1 punto porcentual más en relación con el año 2022 donde alcanzó el 6,1% (Quito cómo vamos, 2024, p. 147). Si bien las cifras son menores, no deja de generar preocupación que la tendencia del suicidio en PAM se ha mantenido desde el 2019, e incluso registró un porcentaje más alto en el año 2020, año en el cual estalló la pandemia de la Covid 19 en nuestro país.

Figura 5: Número de suicidios de PAM mayores de 65 años en Quito, en el período 2019-2023.

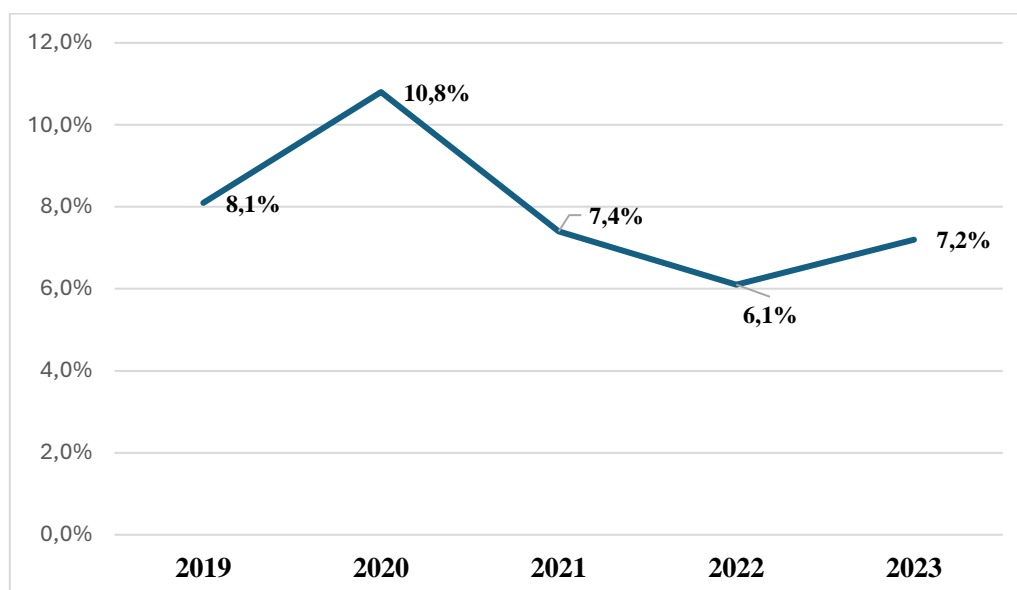

Nota: Adaptado de Quito cómo vamos, 2024, p.157

Discapacidad

Según el CONADIS, en el cantón Quito con corte a diciembre del 2024, existen 74.938 personas con discapacidad, de ellas 18.324 son PAM que representa al 24,25% del total de este grupo de atención prioritaria.

Esta población se encuentra constituida ligeramente en mayor proporción por hombres con 9.259 respecto a las mujeres con un total de 9.065 (Conadis, 2024).

En cuanto a tipo de discapacidad, predomina la física, seguida por la visual y auditiva, aspectos que podrían estar vinculadas con las limitaciones y el deterioro físico y cognitivo asociado con el envejecimiento.

Figura 6: PAM con discapacidad registradas en el Registro Nacional de Discapacidad según tipo de discapacidad en el cantón Quito, año 2024.

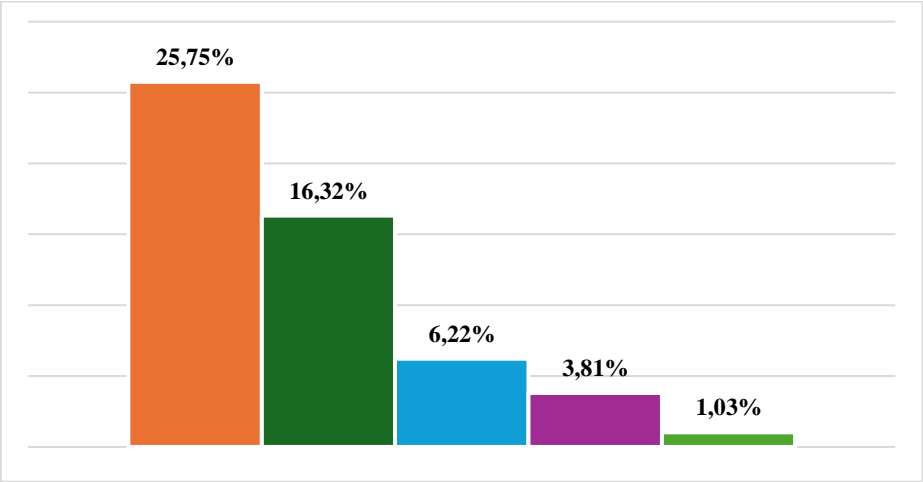

Nota: Adaptado del Conadis, Estadísticas de discapacidad, corte diciembre del 2024.

Respecto al grado de discapacidad, se registra un mayor porcentaje en las PAM que tienen de 30% a 40% de grado de discapacidad, seguido de 50% a 74% grado de discapacidad, como se puede observar en la siguiente figura:

Figura 7: PAM con discapacidad registradas en el Registro Nacional de Discapacidad según grado de discapacidad en el cantón Quito, año 2024.

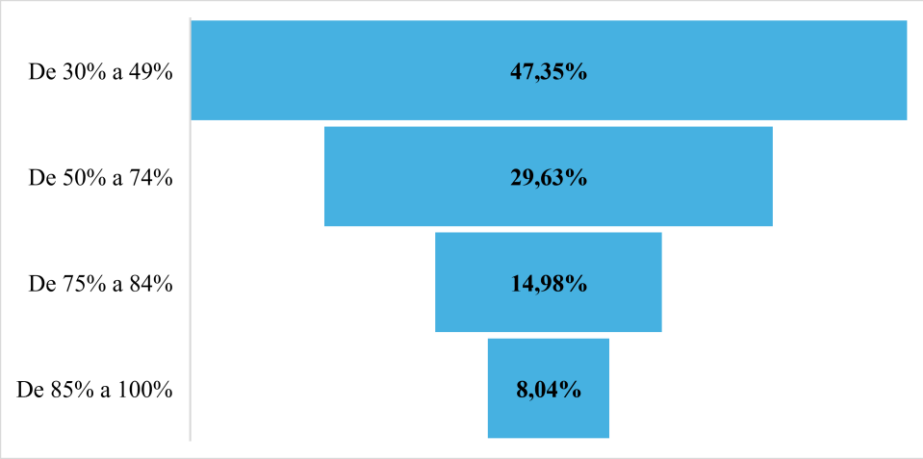

Nota: Adaptado del Conadis, Estadísticas de discapacidad, corte diciembre del 2024.

Empleo

De acuerdo con cifras del Censo (2022), el 77% de las PAM que viven en el DMQ no trabajo, un 14% trabajo menos de una hora y el 5% atendió un negocio propio. Genera preocupación que el 59 % de las PAM que no trabajan corresponden a mujeres, lo cual devela la persistencia de brechas laborales por cuestión de género, aspecto que incide directamente en sus condiciones y calidad de vida.

Figura 8: PAM en el DMQ según actividad realizada en la última semana, año 2022.

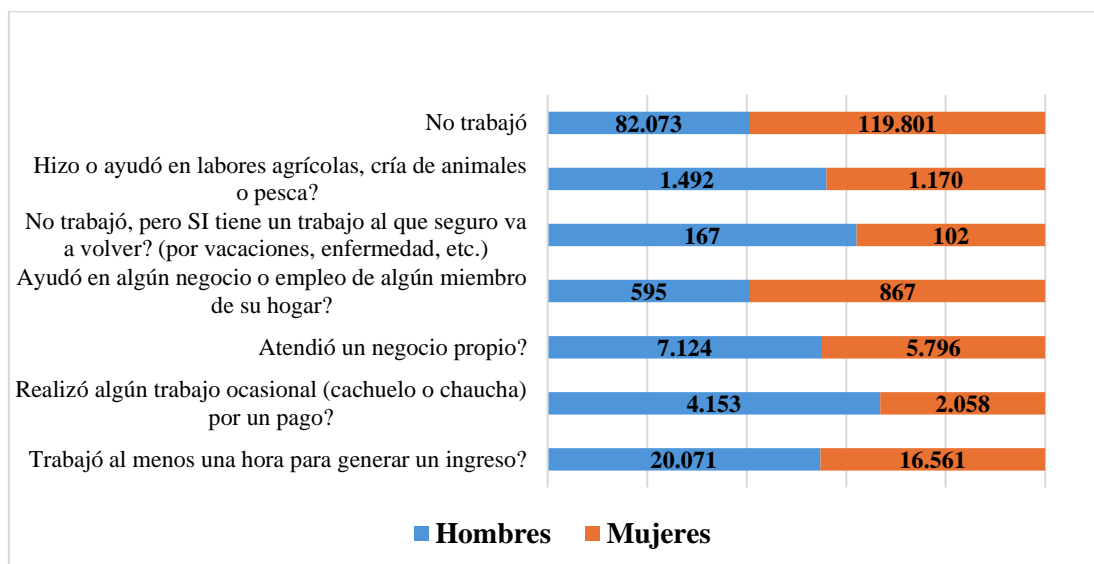

Nota: Adaptado del Censo de Población y Vivienda 2022

En cuanto a la ocupación de las PAM en el DMQ, según el Censo (2022), el 76,07% de las PAM está fuera de la fuerza de trabajo, y un 22,01% está ocupada, registrándose una cifra mayor en la población de 65 a 69 años, seguida por la de 70 a 74 años.

Las cifras de PAM ocupadas da cuenta de la necesidad de esta población de prolongar su participación en el mercado laboral más allá de la edad de jubilación, a fin de cubrir sus necesidades básicas. Además, refleja las dificultades que enfrentan las PAM para generar ingresos, debido a que, a raíz del envejecimiento, las posibilidades para que esta población ingrese al mercado laboral disminuye significativamente.

Se observa un mayor porcentaje de ocupación en las PAM hombres respecto a mujeres adultas mayores, tendencia que se mantiene en todos los grupos etarios de esta población. De igual forma, el 59,76% de las PAM mujeres se encuentran fuera de la fuerza laboral.

En función de estas cifras, se podría señalar que las mujeres al encontrarse fuera de la fuerza laboral enfrentan mayores dificultades para acceder a servicios como el de salud, debido a la falta de ingresos laborales.

Figura 9: PAM en el DMQ por condición de ocupación, año 2022.

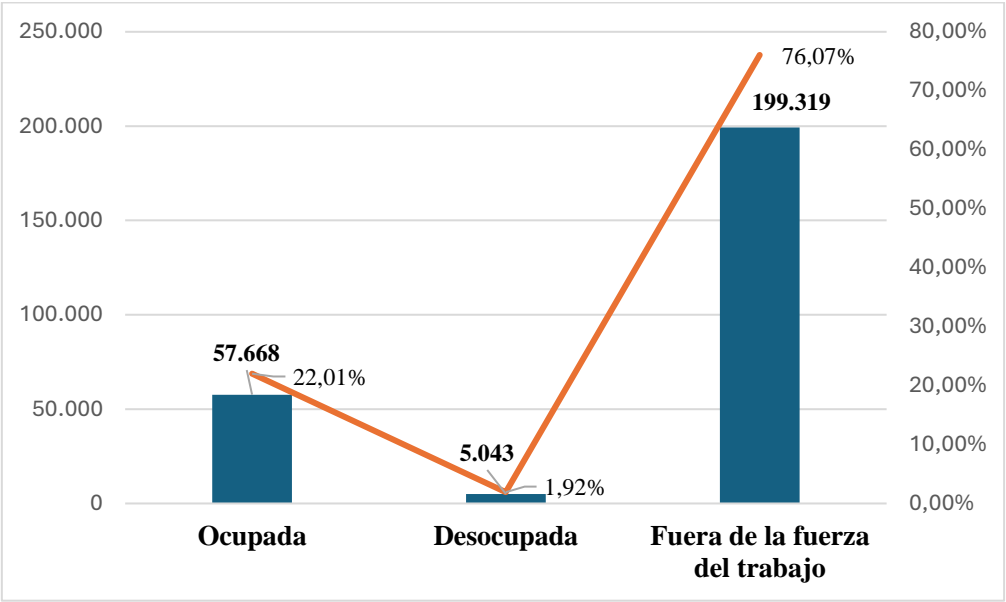

Nota: Adaptado del Censo de Población y Vivienda 2022

Tabla 3: PAM en el DMQ por condición de ocupación por grupo etario y según sexo al nacer, año 2022.

Grupo etario	Ocupada			Desocupada			Fuera de la fuerza de trabajo		
	Hombres	Mujeres	Total	Hombres	Mujeres	Total	Hombres	Mujeres	Total
De 65-69	17.519	14.421	31.940	1.841	980	2.821	21.670	33.504	55.174
De 70-74	8.301	6.048	14.349	888	405	1.293	20.644	29.519	50.163
De 75-79	3.916	2.993	6.909	383	186	569	16.385	22.479	38.864
De 80-84	1.580	1.299	2.879	156	68	224	11.187	16.172	27.359
85 o más	825	766	1591	66	70	136	10.314	17.445	27.759
Total	32.141	25.527	57.668	3.334	1.709	5.043	80.200	119.119	199.319
Porcentaje	55,73%	44,27%	100%	66,11%	33,89%	100%	40,24%	59,76%	100%

Nota: Adaptado del Censo de Población y Vivienda 2022

Por otra parte, según cifras del ENEMDU Anual 2024, la población comprendida entre los 65 años y más registra una tasa de desempleo el 3,1%, lo cual implica un incrementó en relación con el año 2023 donde alcanzó el 3%. En cuanto a empleo adecuado se registra una reducción de 8,6 puntos porcentuales pasando del 28,6% en 2023 al 20,0% en el año 2024. Finalmente, se reporta un aumento de 4 puntos porcentuales, pasó de 51,2% en 2023 a 55,2% para el 2024 (INEC, 2024).

Pobreza

Según datos del Censo (2022), en el DMQ el 12,06% de PAM se encuentra en situación de pobreza por Necesidades Básicas Insatisfechas -NBI-, afectando en mayor medida a las mujeres (57,59%) en relación con los hombres donde esta cifra alcanza el 42,41%.

Tabla 4: PAM en el DMQ por condición de pobreza por NBI, según grupo etario y sexo al nacer, año 2022.

Condición de Pobreza por Necesidades Básicas Insatisfechas NBI						
Grupo etario	No pobres			Pobres		
	Sexo al nacer			Sexo al nacer		
	Hombres	Mujeres	Total no pobres	Hombres	Mujeres	Total pobres
De 65-69	37.019	43.922	80.941	3.942	4.897	8.839
De 70-74	26.626	31.626	58.252	3.101	4.237	7.338
De 75-79	17.974	21.947	39.921	2.630	3.552	6.182
De 80-84	10.933	14.711	25.644	1.878	2.633	4.511
85 o más	9.216	14.964	24.180	1.768	2.771	4.539
Total general	101.768	127.170	228.938	13.319	18.090	31.409
Porcentaje	44,45%	55,55%	87,94%	42,41%	57,59%	12,06%

Nota: Adaptado del Censo de Población y Vivienda 2022

Por otro lado, el 2% de las PAM que se encuentran en condición de pobreza extrema por NBI está constituido principalmente por mujeres con el 58,03% frente al 41,97% de los hombres. De este modo, la pobreza en PAM tiene un rostro femenino, factor que coloca a esta población en situaciones de mayor vulnerabilidad y precariedad que se agravan con la edad, y que inciden directamente en el acceso a servicios básicos como salud y alimentación.

A esto se suma, que factores como la falta de ingresos económicos y la informalidad laboral contribuyen al incremento de la pobreza en esta población. Y como se mencionó anteriormente hay una desigualdad de género en la inserción al mercado laboral, situación que se agrava con la edad.

Tabla 5: PAM en el DMQ por condición de pobreza extrema por NBI, según grupo etario y sexo al nacer, año 2022.

Condición de Pobreza Extrema por Necesidades Básicas Insatisfechas NBI						
Grupo etario	No en pobreza extrema			En pobreza extrema		
	Sexo al nacer			Sexo al nacer		
	Hombres	Mujeres	Total	Hombres	Mujeres	Total
De 65-69	40.435	48.191	88.626	526	628	1.154
De 70-74	29.262	35.186	64.448	465	677	1.142
De 75-79	20.156	24.886	45.042	448	613	1.061
De 80-84	12.481	16.861	29.342	330	483	813
85 o más	10.659	17.241	27.900	325	494	819
Total	112.993	142.365	255.358	2.094	2.895	4.989
Porcentaje	44,25	55,75	98%	41,97	58,03	2%

Nota: Adaptado del Censo de Población y Vivienda 2022

Violencias

De acuerdo con la información disponible en la Encuesta Nacional de Salud, Bienestar y Envejecimiento SABE I 2009-2010, la violencia que sufren las PAM constituye un problema social y de salud pública, y en todos los tipos de maltrato se evidencia una mayor prevalencia hacia las mujeres que a los hombres y está presente en mayor medida en el grupo de 65 a 74 años (INEC, 2010).

La encuesta a nivel nacional identifica las siguientes formas de abuso que afectan a las PAM: negligencia y abandono (14,7%); haber sido insultado (14,7%); amenaza de daño físico (7,2%); haber sido empujado o halado del cabello (4,9%); ser exigido a tener relaciones sexuales (3%) y amenazado de ser llevado a un asilo (2,3%) (INEC, 2010).

De igual forma, según información de las juntas de protección de derechos de mujeres y personas adultas mayores -JMPD MPAM- del DMQ los principales tipos de vulneraciones de derechos más frecuentes que viven las personas adultas mayores son: violencia psicológica, física, patrimonial, sexual.

Las JMPD MPAM- del DMQ receptaron entre el período 2021 a septiembre del 2023 un total de 947 casos de PAM², los tipos de vulneración de derechos más frecuentes son: física, psicológica, sexual y patrimonial (Consejo de Protección de Derechos, 2024).

Es necesario mencionar que la JMPD MPAM zona Centro inicia su trabajo el 17 de mayo del 2021, en este sentido la estadística que se presenta recoge información desde mayo de 2021 a septiembre 2023.

En tanto, la JMPD MPAM de Calderón, fue inaugurada el 9 de marzo del 2023, en este periodo recibió 163 casos, de ellos la mayoría corresponde a violencia psicológica (158), seguida de la violencia física (52). Cabe señalar que en los ocho meses de funcionamiento de la junta se denunciaron 38 casos de violencia patrimonial y 1 caso de violencia sexual (Consejo de Protección de Derechos, 2024, p. 35)

Respecto al tiempo que toma cada junta para la emisión de medidas de protección según la información remitida, se conoce que el proceso es inmediato, no obstante, se advierte que puede haber retrasos, aunque “se procura que la persona solicitante cuente con la notificación de la resolución hasta máximo de 24 horas (SIS, 2023, pág. 2)” (Consejo de Protección de Derechos, 2024, p. 36).

Tabla 6. *Número de casos receptados por la JMPD MPAM de la zona Centro -2021-2023*

Año	Nro. de casos receptados	Tipos de vulneración				
		Física	Sexual	Psicológica	Patrimonial	Otro
2021 (mayo a diciembre)	109	63	2	98	15	6
2022 (enero-diciembre)	309	112	2	286	94	24
2023 (enero-septiembre)	366	117	3	344	64	22

Nota: Tomado de Informe final de Observancia de Política Pública Nro. 002/2023: Análisis del cumplimiento del rol de las entidades de protección de derechos frente a las violencias que viven las personas adultas mayores en el DMQ, p.35.

²Consejo de Protección de Derechos del DMQ: Informe final de Observancia de Política Pública Nro. 002/2023: Análisis del cumplimiento del rol de las entidades de protección de derechos frente a las violencias que viven las personas adultas mayores en el DMQ

Por otro lado, la Defensoría Pública – DP- en el DMQ desde el año 2020 hasta agosto del 2023 ha patrocinado un total 795 casos de víctimas adultas mayores; observando un incremento de mujeres adultas mayores víctimas de violencia.

De los 795 casos patrocinados por la DP están vinculados con las siguientes infracciones: “contravenciones de violencia contra la mujer o miembros del núcleo familiar; delitos contra la integridad sexual y reproductiva; delitos contra la inviolabilidad de la vida; delitos de violencia contra las mujeres o miembros del núcleo familiar. (...) los casos de violencia contra la mujer o miembros del núcleo familiar, tienen una mayor prevalencia con un total de 680 casos” (Consejo de Protección de Derechos, 2024).

3) Nudos críticos

- La población adulta mayor en el DMQ tiene rostro femenino, lo cual plantea la necesidad de profundizar en las problemáticas que afecta a esta población desde un enfoque de género.
- El INEC estima según la proyección en el mediano plazo que el país tendrá más adultos mayores que NNA, en el 2050. De este modo la esperanza de vida para las mujeres alcanzaría una edad de 85.5 años y los hombres de 79.6 años (INEC, 2024)
- Las proyecciones prevén que la población de adultos mayores se triplique, con 125 personas mayores de 60 años por cada 100 menores de 15 años en 2050, en comparación con las 38.8 actuales” (Ibid.).
- Persisten las brechas de género en el acceso a la educación por parte de las mujeres adultas mayores en relación con los hombres, aspecto que las coloca en mayores situaciones de vulnerabilidad, debido que el nivel de educación incide en la inserción en el mercado laboral y por ende en el acceso a servicios básicos como salud y alimentación.
- Las personas adultas mayores enfrentan mayores dificultades y limitaciones para generar ingresos, debido a que el envejecimiento disminuye las posibilidades para acceder al mercado laboral, aspecto que repercute en su situación socioeconómica y sus condiciones de vida.
- Las cifras de PAM ocupadas en el DMQ, devela la necesidad de esta población de prolongar su participación en el mercado laboral más allá de la edad de jubilación, a fin de cubrir sus necesidades básicas.
- La salud mental de las PAM genera preocupación en virtud que se observa un incrementó de suicidios en este grupo de atención prioritaria.

Cuadro de responsabilidad

ACCIÓN	RESPONSABLE	FECHA	SIGLA UNIDAD	FIRMA
<i>Elaborado por:</i>	Rocío Nasimba Loachamín	31-07-2024	GC	

Lista de referencias

- Conadis. (2024, diciembre). *Estadísticas de Discapacidad*. <https://www.consejodiscapacidades.gob.ec/estadisticas-de-discapacidad/>
- Consejo de Protección de Derechos. (2024, febrero). *Informe Final de Observancia de Política Pública No. 002/2023: Análisis del cumplimiento del rol de las entidades de protección de derechos frente a las violencias que viven las personas adultas mayores en el Distrito Metropolitano de Quito*. https://proteccionderechosquito.gob.ec/wp-content/uploads/2024/08/IOPP-violencia-PAM-_signed1.pdf
- INEC. (2010). *Encuesta sobre Salud, Bienestar y Envejecimiento (SABE) 2009-2010. Presentación de Resultados*. <https://www.ecuadorencifras.gob.ec/encuesta-de-salud-bienestar-del-adulto-mayor/>
- INEC. (2022). *VIII Censo de Población y VII de Vivienda*. <https://censoecuador.ecudatanalytics.com/>
- INEC. (2023). *Visualizador de Defunciones Generales*. <https://app.powerbi.com/view?r=eyJrIjoiYmM4NWZjNTktNGRlZi00NDkxLWEzOWUtYmEwNDg3NTYwMjI1IiwidCI6ImYxNThhMmU4LWNhZWMTNDQwNi1iMGFiLWY1ZTI1OWJkYTEyMiJ9>
- INEC. (2024). *ENEMDU Anual 2024*. <https://app.powerbi.com/view?r=eyJrIjoiNGUxZjQyMDUtMzg0Zi00MzI0LTk5NWEtY2JiMWUzM2YyYjdlliwidCI6ImYxNThhMmU4LWNhZWMTNDQwNi1iMGFiLWY1ZTI1OWJkYTEyMiJ9>
- Quito cómo vamos. (2024). *Informe de Calidad de Vida 2024*.